



Welcome to New Taipei Municipal
Hsinchuang Senior High School

新北市立新莊高級中學 111 學年度新生報到手冊



校網好朋友

新生暑期行事曆-----	1
財金管理語文實驗班招生簡章-----	2
新生影像創作體驗營活動簡章、媒體服務隊介紹-----	6
暑假作業及開學複習考範圍-----	8
高一本土語、多元選修課程選課說明-----	13
「免學費」申請注意事項★★★-----	16
特殊身分學生學雜費減免申請方式-----	18
本校生活常規-----	22
本校乘車資訊-----	24
附件一：學生健康檢查通知單暨同意書-----	【 8/23 要交 】--26
附件二：學生緊急事件聯絡單-----	【 8/23 要交 】--28
附件三：111 學年度免學費申請表-----	【 8/23 要交 】--30
附件四：高一新生家長課程說明會邀請函-----	【 8/23 要交 】--32

111 學年度新生暑期行事曆

日期/時間	項目	地點	負責單位
6/21 (二) 9:00-14:30	優先免試入學新生報到 <input type="checkbox"/> 領取新生報到手冊(含暑期行事曆及暑假作業)	線上 報到	註冊組 分機 303
7/19 (二) 11:00- 7/21 (四) 11:00	免試入學新生報到 <input type="checkbox"/> 領取新生報到手冊(含暑期行事曆及暑假作業)	線上 報到	註冊組 分機 303
7/21 (四) 8:00- 7/24 (日) 23:59	新生「本土語」選課 p.13 (優先免試新生 6/21-6/24 可先行選課)	Google 表單	教學組 分機 302
7/22 (五) 8:00- 7/25 (一) 16:00	本校財金管理語文實驗班甄選報名 7/27 面試，詳情請見甄選簡章。P.3	本校	教學組 分機 302
8/10 (三)	高一新生編班結果公告 <input type="checkbox"/> 我是一年_____班 座號：_____ 學號：_____	校網	註冊組 分機 303
8/16 (二) 男生 8/17 (三) 女生	全體新生到校套量制服，請依性別+各班時間到校 <input type="checkbox"/> 套量制服及繳服裝費。 <input type="checkbox"/> 領取制服、運動服、書包、背包...。 [備註] 1.可自由選購所需的制服品項。 2.服裝如無問題(不需更換)，可直接登記續學號。 3.新生制服價格請上本校合作社網頁查看。 4.請先上校網確認班級、座號、姓名，以利套量作業。 5.請預先確認服裝購買數量，以加速套量作業，避免等待時間過長。 6.請帶足夠的現金於現場繳費，現場無提供刷卡服務。 7.更多詳情請見校網公告。	活動 中心	合作社 經理 分機 108
8/22 (一) 8:00- 8/24 (三) 23:59	高一「多元選修」選課 (101-109 班)	本校 網站	教學組 分機 302
8/23 (二) 8:00-16:30 8/24 (三) 8:00-16:00	新生始業輔導(全體新生務必參加) <input type="checkbox"/> ★★★★繳交本手冊最後 四張附件 (包括:學生健康檢查通知單暨同意書、學生緊急事件連絡單、111 學年度免學費申請表、高一新生家長課程說明會邀請函)。 <input type="checkbox"/> 攜帶午餐費用 100 元(兩天中午餐費)。 請自備餐具 。 <input type="checkbox"/> 領取教科書簿本	活動 中心	訓育組 分機 103
8/25 (四) 8:00-17:00	新生影像創作體驗營(屆時視疫情狀況決定是否改線上辦理，高一新生自由報名參加)。詳情及線上報名連結請關注校網公告。	健康樂 活教室	教學組 分機 302
8/30 (二)	開學 <input type="checkbox"/> 開學典禮、開學複習考	各班 教室	我的導師: -----

各項時程可能因應疫情而變動。請記得隨時上新莊高中網站，掌握各項活動最新資訊 ♥

學校總機:(02)29912391

校網: <https://www.hcsh.ntpc.edu.tw>



新北市立新莊高中 財金管理語文實驗班

以雙語為工具 財金管理為能力 展現與世界對話的雄心

外語課程豐富多元

強調英文聽說讀寫能力
修習第二外語 探索多元文化

財金/管理課程先修

與多所大學合作開課
培養財金敏銳度 管理知能初探



簡報力與表達力訓練

鍛鍊簡報製作與口頭報告能力
參加發表會與簡報比賽

拓展國際視野

定期與國外視訊交流 校外參訪
注重國際議題探究與批判思考

英文課程



英語口語表達與簡報
Fun English 說故事工作坊
多益英語聽力訓練
英美小說選讀
英文話劇創作
偏鄉小學生英語視訊教學
新聞英語-英眼看世界
英文寫作

財金管理課程



理財規劃 101
企業管理概論
哈佛個案管理與探討
金融戰略王
財金管理專題製作與發表
密碼裡的數學
基礎統計
用 Excel 玩統計

國際視野課程



哈佛講堂
人文議題探究
媒體識讀與影像創作
邏輯與批判思考
日語/西班牙語/德語/法語
拉丁文
世界電影-多元文化之窗
國際視訊交流

招生資訊

招生對象 凡入學本校之高一新生，國文與英文任一科會考成績達 A、
且數學成績達 B++ 以上者均可報名。成績前 60 名參加面試。

報名日期 7/22-7/25

面試日期 7/27

放榜日期 7/29



招生簡章

新北市立新莊高級中學

111 學年度財金管理語文實驗班甄選簡章

壹、招生目標：

- 一、培養對語文學習有興趣之學生，增加其獨立研究、國際交流、語言表達之能力，並鼓勵參加各項相關競賽。
- 二、培養對財金管理等領域有興趣之學生，開設相關課程供其先行探索。
- 三、課程融入聯合國永續發展目標 SDGs，提升學生國際視野與人文社會素養。

貳、招生對象：本校 111 學年度入學之高一學生，符合條件者可報名參加甄選。成立一班，招收 35 人(含低收、中低收 2-3 名)。

參、報名辦法：

- 一、報名資格：達以下甄選條件任一項之 111 學年度入學學生，經家長同意後均可報名參加甄選。
 - (一) 國中會考國文、英文其中一科成績達「精熟(A)」等級，且數學成績在 B++ 以上者。
 - (二) 國中階段曾參加主管教育行政機關舉行之國際性、全國性英文或語文學科能力競賽獲獎者(含佳作)，或語文能力競賽市賽達前六名，且國中教育會考數學成績在 B++ 以上者。

二、報名時間：111 年 7 月 22 日(五)8:00 起，至 7 月 25 日(一)16:00 止。

三、報名方式：填寫 Google 表單報名(表單連結將於 7 月 22 日前公告本校校網)。需填答資料包括：

- (一) 個人基本資料：姓名、身分證字號、出生年月日、手機號碼、家長手機號碼等。
- (二) 上傳符合甄選條件的文件：
 1. 國中會考成績單。
 2. 家長同意書(簽名後掃描或拍照上傳)。
 3. 主管教育行政機關舉行之國際性、全國性英文或語文學科能力競賽得獎證明或獎狀。

4. 英語能力檢定之成績單。

5. 若為低收入、中低收入戶，須上傳證明文件。

(上傳檔案以 pdf 檔或照片檔為主。檔案內容必須清晰，內容無誤；若檔案內容模糊難以辨認、或傳錯檔案，皆視為未上傳。)

肆、甄選方式：

一、符合甄選條件者，擇優 60 名同學參加面試：依據國中教育會考國文、英文、數學三科成績加總(會考成績換算方式，見表一)。國中階段曾參加主管教育行政機關舉行之國際性、全國性英文或語文學科能力競賽獲前六名者另加總分(加分方式，見表二)。總成績同分時以英文→數學→國文之評比順序錄取。

表一 國中教育會考成績換算表

會考級分	A++	A+	A	B++	B+	B	C
轉換分數	97	90	83	70	60	40	20

表二 國中階段參加語文性競賽加分表

國文與英文競賽	市賽	區域賽(跨縣市)
個人賽	第一名加 4 分 第二名加 3 分 第三名加 2 分 第四~六名加 1 分	第一名加 5 分 第二名加 4 分 第三名加 3 分 第四~六名加 2 分

二、面試成績計算：採中、英文口試，各佔面試成績 50%。

三、總成績計算：總成績=會考成績 50%+面試成績 50%。總成績相同時，依面試成績高低進行篩選；如仍同分，再依會考成績英文、數學、國文分數高低決定錄取順序(如依然同分，將列入備取名單，視實際情形決定是否不足額錄取)。

四、為鼓勵弱勢學生積極向學，低收入、中低收入戶學生報名參加本甄選者，會考成績得不列入計算，僅採計其面試成績，依此擇優錄取。每屆名額至多 3 名。

伍、面試辦理方式：

一、面試時間與地點：111 年 7 月 27 日(三)於本校舉行。考生須於當日上午

7:45-8:00 攜帶有照證件(國民身分證或健保卡)至本校報到。面試順序將公告於本校校網。(若因疫情無法舉行實體面試，將另行公告線上面試方式。)

二、面試方式：採中、英文口試，包含1分鐘自我介紹及4分鐘問答，問答題目包含申請財金管理語文實驗班之動機、對各學科的興趣與學習心得、對高中與大學之學習計畫與期許等。

陸、成績公告方式：

一、成績公告：111年7月28日(四)16:00。

二、成績複查：111年7月29日(五)9:00-10:00，對成績有疑義之考生，可持有照證件(國民身分證或健保卡)至本校教務處教學組申請成績複查。成績複查僅重新檢查成績計算是否有誤。

三、錄取名單公告：111年7月29日(五)中午12:00，於本校校網公告榜單。

柒、經錄取後，學生即編入111學年度財金管理語文實驗班。本校財金管理語文實驗班屬於第二班群(法政商管類)，高二、三不重新編班。學生日後如欲轉出或轉入，依據本校財金管理語文實驗班實驗計畫之轉入轉出相關規定辦理。

★我們的莊中★狀元鐘

我們學校中庭有一個「狀元鐘」，只有具備特殊優良表現的同學才可以敲鐘。2017年本校高三同學董冠緯，學測成績拿下新北市最高級分，放榜當日即在全校師生的圍觀與喝彩中，於中庭敲響狀元鐘。



2022 新莊高中

新生影像創作 體驗營



歷年營隊紀錄

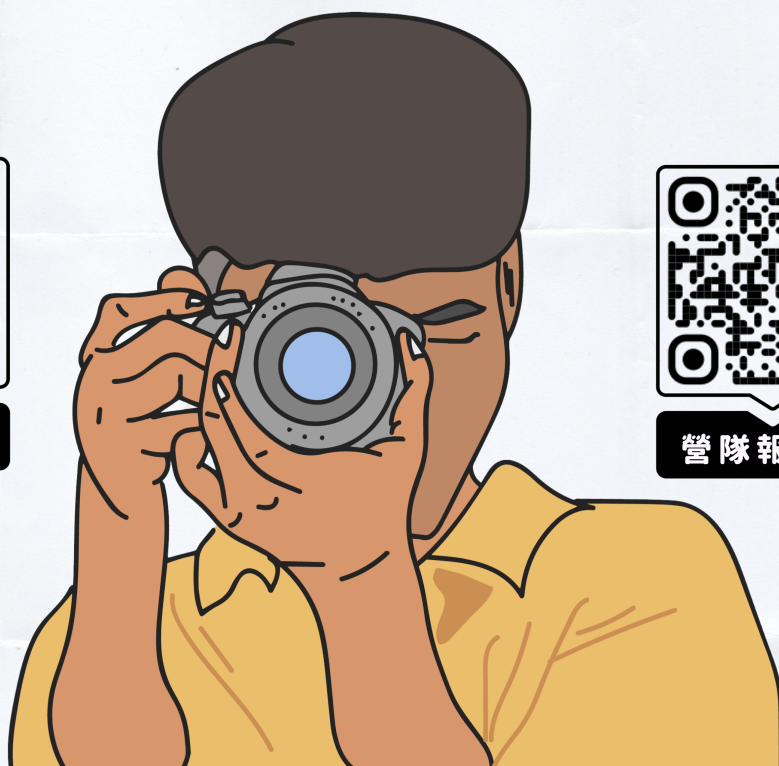

營隊報名表

營隊由業界影像工作者擔任講師、
媒體服務隊學長姐擔任隊輔，帶領
你學習攝影構圖與團隊創作。只要
一支手機，你就能透過影像這個媒
介，交到朋友，並更好的向世界展
示你獨特的才能、創意與想法。

主辦單位：新莊高中青浪潮影像教育中心
協辦單位：新莊高中媒體服務隊
活動時間：8月25日（四）8:00-17:00
活動地點：新莊高中樂活教室
活動人數：50人（限定高一新生）
活動費用：100元（活動當日繳交）

一起用影像，開啟全新的高中生活吧！



媒體影像教育

新莊高中媒體服務隊

培育這個世代需要的媒體人
以影像為社會發聲

豐富學習歷程



媒體人才圖像

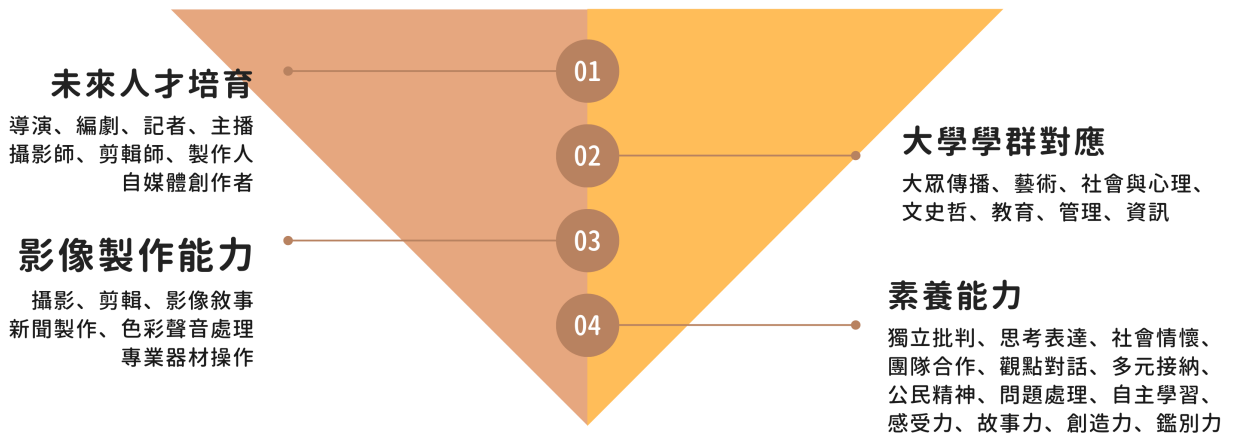

新莊心頻道

校內外新聞	活動紀錄	專題、專訪	各類節目
 <p>報導校內外具公民議題性的主題，投稿至公視PeoPo公民新聞網。</p>	 <p>拍攝重要活動，捕捉精彩瞬間，透過影片，讓師生回顧感動。</p>	 <p>針對特定主題，規劃深度專題影片，有觀點地呈現敘事脈絡。</p>	 <p>莊出音樂魂、莊文青、吃吃新莊、非讀Book、新莊會客室等節目。</p>

累積榮耀

- 獨立運作HChannel 新莊心頻道，累計至109學年度已破百集
- 榮獲2022公視PeoPo公民新聞獎 學生新聞專題獎（唯一獲獎高中團隊）
- 榮獲2022新北學生影像新星獎
- 榮獲2021公視「感動久久」最佳人氣獎與決選佳作
- 榮獲新北創新教育加速器計畫 旗艦級



媒體服務隊介紹

111 學年暑假作業及開學複習考範圍 I

科目	項目	內容
英文	暑假作業	<p>一、英文銜接特快車（龍騰版）</p> <p>▶教材電子檔： https://drive.google.com/drive/folders/1rtMP6Snr3KG6-xz10Av18F6QW3XsGZ_r</p> <p>二、《ABC 互動英語雜誌》7 月份</p> <p>▶紙本雜誌，請自行至書局或上網購買。</p> <p>https://store.liveabc.com/products/magazine/sale?tag=81</p>
	開學複習考	<p>一、英文銜接特快車（龍騰版）</p> <p>二、《ABC 互動英語雜誌》7 月份</p>
數學	暑假作業	<p>數學銜接教材本（南一版）。</p> <p>▶教材電子檔： https://drive.google.com/drive/folders/1RJOckX8P359moHUM7lgzlrRJH77phjyZ?usp=sharing</p>



雜誌線上購買

參考連結



(下頁續)



111 學年暑假作業及開學複習考範圍 II

科目	項目	內容
國文	暑假作業	<p>讀書心得一篇。</p> <p>【說明】</p> <p>請從新生報到手冊所附 35 本書目中任選 1 本，讀書心得內容必須包含以下四大項：</p> <p>一、圖書作者與內容簡介：100 字-200 字。</p> <p>二、內容摘錄：請摘錄書中有意義之文字，100 字至 300 字，並註明摘錄文字出處之頁碼。</p> <p>三、我的觀點：此部分為個人閱讀心得和感想，600-1000 字。(若要投稿中學生網站閱讀心得寫作比賽須 1000 字以上)。</p> <p>四、討論議題：請針對圖書內容至少提出一個相關的討論議題(例如性別、人權、環境、種族、氣候等)。</p> <p>【備註】</p> <p>1. 請打成 word 檔，開學日繳交給國文老師。</p> <p>2. 格式部份可參照「中學生網站-得獎作品查詢」： https://www.shs.edu.tw/，或見下頁。</p>
	開學複習考	作文寫作一篇(另出作文題目)

新北市立新莊高級中學 高一新生國文科暑假作業：閱讀心得

班級	一年	班	座號		姓名	
書名				作者		
一、圖書作者與內容簡介：100字-200字。						
二、內容摘錄：請摘錄書中有意義之文字，100字至300字，並註明摘錄文字出處之頁碼。						
三、我的觀點：此部分為個人閱讀心得和感想，600-1000字（若要投稿中學生網站閱讀心得寫作比賽須1000字以上）。						
四、討論議題：請針對圖書內容至少提出一個相關的討論議題（例如性別、人權、環境、種族、氣候……等議題）。						

高一國文科課外閱讀推薦書目

編號	書名	作者	出版社
1	新詩讀本	蕭蕭、白靈主編	二魚文化
2	余光中六十年詩選	余光中	刻印
3	散文讀本	周芬伶、鍾怡雯主編	二魚文化
4	文化苦旅	余秋雨	爾雅
5	山居筆記	余秋雨	爾雅
6	田園之秋	陳冠學	草根
7	鯨生鯨世	廖鴻基	晨星
8	老師的十二樣見面禮	簡媜	刻印
9	目送	龍應台	時報文化
10	大江大海一九四九	龍應台	天下雜誌
11	第九味	徐國能	聯合文學
12	垂釣睡眠(新版)	鍾怡雯	九歌
13	張曉風精選集	張曉風	九歌
14	我喜歡閱讀,	蔣勳、李遠哲等著	天下雜誌
15	我所看見的未來	嚴長壽	天下文化
16	轉山一邊境流浪者	謝旺霖	遠流
17	最後的演講	藍迪·鮑許、傑佛利·杜斯洛	方智
18	最後十四堂星期二的課	米奇·艾爾邦	大塊文化
19	湖濱散記	梭羅	桂冠
20	小說讀本	小說讀本 梅家玲、郝譽翔主編	二魚文化
21	傾城之戀:張愛玲短篇小說集之一	張愛玲	皇冠
22	放生	黃春明	聯合文學

23	千江有水千江月	蕭麗紅	聯經
24	台北人	白先勇	爾雅
25	邊城	沈從文	寫作天下
26	金庸武俠小說系列	金庸	遠流
27	追風箏的孩子	卡勒德·胡賽尼	木馬文化
28	小王子 -	聖艾修伯里	桂冠
29	麥田捕手	沙林傑	麥田
30	不存在的女兒	金愛德華茲	木馬文化
31	偷書賊	瑪格斯·朱薩克	木馬文化
32	水滸傳	施耐庵	三民
33	紅樓夢	曹雪芹	三民
34	蘇東坡傳	林語堂	風雲時代
35	梵谷傳	余光中譯	大地

★「新」的起點★

高中沒有聯絡簿，也沒有附設安親班。能夠自動自發的人，才能在高中兼顧學業與社團。暑假作業是銜接國中與高中課程的重要基礎，開學複習考考的就是暑假作業內容（會佔學期成績至少5%）。會考幾分考進來不重要，上了高中一切重頭開始，這個暑假準備好，讓大家重新認識你。



高一「本土語」選課說明

一、依據十二年國民教育課程綱要，高中於111學年度起開設本土語文部定必修課程2學分，本校新生將在高一上、下學期各修習1學分的本土語課程。

二、請同學點選下列連結或掃描QR CODE，進入Google表單填選課程志願。

★表單連結: <https://forms.gle/ykkBR6GjB3c5kdht6>



三、因選課結果會依選課人數、師資有所變動，請同學務必選滿三個志願，並考量個人家庭背景、興趣選擇，上、下學期皆修習相同課程。

四、優先免試入學新生選課時間為: 6/21(二)-6/24(五)

免試入學及其他入學管道新生選課時間為: 7/21(四)-7/24(日)

111學年度高一新生「多元選修」課程選課說明

★本次需選課班級: 101-109 班(上學期有多元選修)。

1. 在校網首頁「相關連結」選單，選擇「系統連結」→「多元選修選課系統」。



The image shows a screenshot of a school website. On the left, there is a navigation menu with the title '相關連結' (Related Links). The menu items are: 升學專區, 招生專區, 新課綱專區, 學習歷程專區, 自主學習專區, 新生專區, 畢業生專區, 系統連結 (highlighted with a blue box), and 停課不停學. On the right, there is a list of announcements. The announcement '多元選修選課系統' is highlighted with a blue box. Other announcements include: 111學年度第一學期模擬考【考程・範圍】, 高三重補修上課時間・注意事項, ★新莊高中因應疫情暫停實體授課公告0802, 111年6月13日辦理COVID-19疫苗校園集中接種, 師生 @apps 及 @hcmh.ntpc.edu.tw 電子郵件開放使用說明, 請本校教職員工完整接種3劑COVID-19疫苗, 未完成者, 須每週1次抽驗陰性後始得提供服務, 轉知「新北市111學年度高級中等以下學校其他特殊才能(資訊類)資賦優異學生鑑定及安置實施計畫」, 張貼新公告, 校務行政系統, 重補修系統, 多元選修選課系統, 111學年度第一學期模擬考【考程・範圍】 (教務處), 高三重補修上課時間・注意事項 (教務處), ★新莊高中因應疫情暫停實體授課公告0802 (教務處), 111年6月13日辦理COVID-19疫苗校園集中接種 (學務處), 師生 @apps 及 @hcmh.ntpc.edu.tw 電子郵件開放使用說明 (圖書館), 請本校教職員工完整接種3劑COVID-19疫苗, 未完成者, 須每週1次抽驗陰性後始得提供服務 (人事室), 轉知「新北市111學年度高級中等以下學校其他特殊才能(資訊類)資賦優異學生鑑定及安置實施計畫」 (輔導室), 張貼新公告 (教務處), 校務行政系統 (教務處), 重補修系統 (教務處), 多元選修選課系統 (教務處).

2. 進入頁面後登入：

帳號是學號(6碼)，密碼是身分證字號(10碼，英文大寫)。

選課時間：8月22日(星期一)08:00開始；8月24日(星期三)23:59結束。



3. 登入後點選「所有課程」。



公佈欄

標題	附加檔案	發佈人
108學年度第2學期高一多元選修課程選課說明	檔案下載	系統管理者

4. 在課程後方填上你的志願序號(志願序建議要填到最後一個志願序號)。

分類	課程名稱	老師	人數上限	備註	選取
	黑魔法防禦術		30		志願序號： 2 ▾ 選取
	奇獸飼育學		40		志願序號： 1 ▾ 選取
	飛行課		24		志願序號： 3 ▾ 選取
	麻瓜研究		24		志願序號： 4 ▾ 選取
	算命學		40		志願序號： 5 ▾ 選取
	占卜學		30		志願序號： 6 ▾ 選取
					志願序號： 1 ▾ 選取
					志願序號： 1 ▾ 選取

(圖表內課程名稱為範例)

5. 想好志願序後按下「選取」。

志願分配系統

公佈欄 | 我的課程 | 所有課程 | 帳號管理

課程： 分類： 查詢課程

完成選取 設計與生活(第七節)

分類	課程名稱	老師	人數上限	備註	選取
	黑魔法防禦術		30		已選取了 志願序號：1 志願序號： 2 ▾ 選取
	奇獸飼育學			(圖表內課程名稱為範例)	志願序號： 2 ▾ 選取

6. 將志願序用完後即完成選課。

【備註】

1. 8月22日星期一 08:00起開放101-109班同學進行網路選課，於8月24日星期三晚上 23:59關閉，在系統關閉前，同學都可重新登入進行更改(有3天的時間可以考慮，請把握)。系統關閉後，未選填者，逕由校方安排課程，不得異議。公告選得之課程後，無法改選。(開學將公告選課結果。)

◆建議8/22、8/23就趕快選完，有問題8/24新生始業輔導第二天可以提問。

2. 101-109班:上學期上多元選修，故需於8/22-8/24完成選課。

110-118班:下學期上多元選修，待學期末(一月)再行選課。

3. 本學年多元選修開設課程

將於8月15日後公告於校網，請關注校網最新消息。



多元選修
課程影片



「免學費」申請注意事項

高中學費 6240 元。

但你知道嗎？一個班有將近一半的人都可能享有免學費喔！

「免學費」≠ 家境清寒。

高中三年只須申請一次。不要錯失你的權益♥

一、免學費申請注意事項:

- 1.申請條件：109 年度家庭年所得總額 148 萬元以下者。
- 2.申請方式：填寫本手冊所附之「111 學年度(含上下學期)免學費補助申請表」(見附件三)，於新生始業輔導第一天(8/23)時繳交。
★★★不申請免學費補助者亦須繳交:請填寫申請表第一欄，「家長簽章欄」請家長務必簽名，同日繳交。
- 3.資料審核方式：申請完成後，由註冊組將資料上傳至國稅局進行財稅查調。如查調結果不符合家庭年所得總額 148 萬元以下，將通知補繳學費。
- 4.在高中階段，免學費只需要提出申請一次。之後，只要家戶年所得未超過 148 萬，系統都會自動設定為學費 0 元，不需要再每學期提出申請。

二、免學費常見問題:

1. Q：本人不太確定 109 年度家戶年所得是否超過 148 萬元，怎麼辦？
A：建議先向稅捐機關申請資料，即可確認自己的家戶年所得。

2. Q：本人之家戶年所得超過 148 萬元，是否還要繳交本申請表？

A：仍要繳交。但只需填寫「一、申請欄」的內容、並勾選「不申請」，
「家長簽章欄」請家長務必簽名。

3. Q：家長為公教人員，應申請學校的免學費補助或公教人員子女補助？

A：公教人員就讀公立高中子女補助費為 3,800 元，免學費補助金額為
6,240 元，因補助僅能擇一，建議擇優申請：家戶年所得未超過 148 萬
元者申請免學費補助；若超過 148 萬元，則申請公教人員子女補助。

4. Q：本人子女具有減免身份(身障輕中度、中低收、特殊境遇等)，是否仍
須填寫免學費申請表？

A：具有「特殊身分學雜費減免」身份者，仍須填寫免學費申請表，以處
理免收學費的部份。至於雜費部分，則需填寫「特殊身分學雜費減免
申請書」(見 p.20-21)，並附相關證明文件提出申請。兩者都需填。

★我們的莊中★媒體服務隊

在校園中，常看到穿著橘色 Polo 衫的同學，拿著專業器材四處穿梭，專注地取景拍照與錄影。那是我們的「媒服」。媒服同學不但要拍照、錄影、剪輯影片，更透過影像作品的創作，來展現自己的觀點。本校的「新莊心頻道」即由媒服同學擔任主播、導播、後製、攝影、以及節目製作，報導學校大小事。所製作之新聞數次榮獲公視 PeoPo 公民新聞獎。2020 年開始紀錄片《翡翠少年》拍攝計畫，歷屆媒服攜手走入偏鄉，以影像為社會發聲。



特殊身分學生學雜費減免申請方式

身分類別	應檢附證件	減免項目	依據
原住民	記有原住民身分之戶口名簿影本、學生本人或家長存摺封面影本。	依核發之助學金抵繳學雜費、書籍費及制服費。免收平安保險費。	教育部國民及學前教育署補助高級中等以下學校原住民學生助學金及住宿伙食費原則 (106/6/12)
低收入戶	低收入戶證明影本(需有申請學生之身分證字號且在有效期限內)、戶口名簿影本、學生本人私章、學生本人或家長存摺封面影本。	免除全部學雜費(但書籍費要先繳後退)、平安保險費及家長會費。	1. 低收入戶學生及中低收入戶學生就讀高級中等以上學校學雜費減免辦法 (105/03/08)
中低收入戶	中低收入戶證明影本(需有申請學生之身分證字號且在有效期限內)。	減免學雜費 60%。免收家長會費。	2. 新北市高級中等以下學校學生家長會設置辦法 (107/10/31)
身障生或身障人士子女	戶口名簿影本、身障手冊影本、學生本人或家長存摺封面影本。 ◇父母與學生前一年所得合計不得超過 220 萬元	重度：免除全部就學費用以及平安保險費 中度：減免十分之七就學費用 輕度：減免十分之四就學費用	身心障礙學生及身心障礙人士子女就學費用減免辦法(105/03/09) ※就學費用：指學費、雜費、學分費、學分學雜費或學雜費基數、實習實驗費。
現役軍人子女	一、家長在職服務相關證明文件；家長應徵召服現役者，應有鄉(鎮、市、區)公所出具之在營服役證明。 二、戶口名簿影本或三個	減收學費 30%	現役軍人子女就讀中等以上學校學費減免辦法 (104/03/03)

	月內申請之其他戶籍資料證明文件(包括詳細記事)。		
軍公教遺族	檢具國防部、銓敘部或主管教育行政機關核發之卹亡給與令、撫卹令、撫卹金證書及其他證明文件影本、學生本人「郵局」存摺封面影本	一、因作戰或因公死亡之遺族:全額公費優待 二、因病或意外死亡之遺族:半額公費優待 三、撫卹期滿及領受一次撫卹金之遺族:免收學雜費	軍公教遺族就學費用優待條例(89/01/19) ※公費優待項目包括學費、雜費、制服費(第一學期)、書籍費、主食費及副食費
特殊境遇家庭之子女	1、戶口名簿影本或三個月內申請之戶籍謄本正本(包含詳細記事) 2、直轄市、縣(市)政府社會局(科)或鄉(鎮市區)公所開具之特殊境遇家庭證明文件影本	減收學雜費 60%	特殊境遇家庭子女孫子女就讀高級中等以上學校學雜費減免辦法(104/03/04)
兄弟姊妹同校	戶口名簿影本、至教務處註冊組填寫「兄弟姊妹就讀同校」減免申請表	減免家長會費(要先繳後退)	

備註:

一、學雜費定義:學費、雜費、實習實驗費、學分費、學分學雜費(或學雜費基數)。

二、免納學費者,以減免雜費及實習實驗費為限。



新北市立新莊高級中學 111 學年度第一學期

特殊身分學生學雜費減免申請表

學生姓名		班級	申請日期	年 月 日	
學號		座號	學生電話		
未成年學生之父母或監護人		(簽名或蓋章)	家長電話		
打 V	申請類別	身障人士身分證字號 (父或母或法定監護人)	減免標準	檢附證件及申請條件	附註
<input type="checkbox"/>	身心障礙人士子女	極重度/重度	減收全部學費、雜費、實習實驗費。	身心障礙手冊影本、戶口名簿影本、學生或家長存摺封面影本	一、111 學年度第 1 學期家庭年所得統一財稅查調採計 109 年度。 二、因查調家庭所得總額所需，請填列學生父母或法定監護人之基本資料。
<input type="checkbox"/>		中度	符合免學費資格者，另減收十分之七雜費、實習實驗費/不符合免學費資格者，減收十分之七學費、雜費、實習實驗費。		
<input type="checkbox"/>		輕度	符合免學費資格者，另減收十分之四雜費、實習實驗費/不符合免學費資格者，減收十分之四學費、雜費、實習實驗費。		
<input type="checkbox"/>	身心障礙學生	極重度/重度	減收全部學費、雜費、實習實驗費。		
<input type="checkbox"/>		中度	符合免學費資格者，另減收十分之七雜費、實習實驗費/不符合免學費資格者，減收十分之七學費、雜費、實習實驗費。		
<input type="checkbox"/>		輕度	符合免學費資格者，另減收十分之四雜費、實習實驗費/不符合免學費資格者，減收十分之四學費、雜費、實習實驗費。		
<input type="checkbox"/>		持鑑定證明	符合免學費資格者，另減收十分之四學費、雜費、實習實驗費。		
※本欄為「財稅查調」(法定監護人)所需資料，欲申請身心障礙類補助請務必填寫。					※若僅填寫父或母，或註明其中一方非法定監護人，請提供新式戶口名簿(記事欄不可省略)等證明文件以供查驗。
家戶狀況	稱謂	姓名	身分證字號	存/歿	
	父				
	母				
<input type="checkbox"/>	低收入戶學生	減收全部學費、雜費、實習實驗費。	學生本人私章、戶口名簿影本、學生或家長存摺封面影本	有效期限內之低收入戶證明影本	
<input type="checkbox"/>	中低收入戶學生	符合免學費資格者，另減收十分之六雜費、實習實驗費	不符合免學費資格者，減收十分之六學費、雜費、實習實驗費	有效期限內之中低收入戶證明影本	
<input type="checkbox"/>	原住民學生	助學金 11,000 元。 伙食費 10,500 元。	學生或家長存摺封面影本	註記有原住民身分之戶口名簿影本	
<input type="checkbox"/>	特殊境遇家庭子女或孫子女	符合免學費資格者，另減收十分之六雜費、實習實驗費	不符合免學費資格者，減收十分之六學費、雜費、實習實驗費	直轄市、縣市政府或鄉鎮市區公所開立之有效期限內特殊境遇家庭子女或孫子女身分紙本證明文件、戶口名簿影本	
<input type="checkbox"/>	軍公教遺族	符合資格者，依相關基準	1. 撫卹令影本。	如家長為軍公教，另應檢附未請領	

		給予全公費、半公費或減免學雜費之優待	2. 戶口名簿影本。 3. 學生本人「郵局」存摺封面影本	子女教育補助之證明。
<input type="checkbox"/>	現役軍人子女	減收學費十分之三。	1. 眷補證。 2. 戶口名簿影本。	不可重複請領子女教育補助

切 結 書

一、本人子女.....就讀貴校.....年.....班，申請.....學年度.....學期學雜費減免補助乙事，茲證明本人及配偶皆未領任何子女教育補助，或向其他機構申領補助學雜費，且無重讀、復學、轉學、重複請領之情事，若有不實本人願負法律責任，特具此書以示負責。

二、經財政部財稅中心查調後，如未符合減免學雜費之資格，願無條件將已減免之費用繳交給學校。

具領人姓名（學生）：

身分證字號：

立切結書人（父、母或法定代理人）：

身分證字號：

電話（或手機）：

地址： 縣 鄉 村 路 段 號
 鎮 里 巷
 市 區 鄰 街 弄 樓

中 華 民 國 年 月 日

本校生活常規

一、服裝要求規定：

(一)任何時間進入校門一律穿著整齊制服或學校運動服。

1.校內可著校慶紀念服，另班際活動或社團活動可著班服或社服，體育課於授課老師同意下可穿著自帶T恤，惟課程結束後須換回規定服裝。



2.若有必要於校外另行訂製校服者，亦須符合校規，切不可任意更改型式，遵守衣、褲(裙)不可過寬、過窄或長度過短；顏色不可過深或過淺，諸如上述不合校規標準情形者，限期改善。

(二)為維護校園安全、避免校外人士恣意進入本校造成危險事件發生，凡假日因申請活動返校者務必穿著校服。

(三)111 學年度繡學號樣式【黃字】可至本校網站查詢。

(四)其他服儀要求未竟事宜，請參閱本校「學生服儀一般規定事項」。

二、學校作息規定：

(一)上學時間：

1.週一至五則應於 08：10 前到上課場地。

2.每週三早上 07：30 舉行全校朝會。朝會屬正式集會，未到者概依校規懲處。

(二)每日 12：00-12：30 為用餐時間，12：30-12：50 為環境清掃時間，午休開始時間為中午 12:50。除持有公假單不在教室者，舉凡用餐、清洗餐具、刷

牙、上廁所、倒水及丟垃圾等動作，均應於午休開始之前全部完成，避免隨意進出教室干擾其他同學。

(三)本校正常運動時段只限於下課、體育課及 16：10-18：00 時之自由活動時間，其餘時間若未經過提前申請或師長現場陪同，均不可從事各種球類或體育活動。

(四)本校放學時間為 16：10，為維護第八節上課班級環境，所有學生除師長陪同之班級活動外，其餘同學請於 16：20 離開教學區。晚上 18:00 後，除有申請留校晚自習者外，其餘學生均不得在校內逗留。

(五)若是同學們欲利用週六、日之時間，從事校內集體活動須有師長陪同，並務必於活動前三日由負責同學至學務處提出申請，逾時不受理。

三、品德教育為本校要求重點，致力推廣「淨口不講髒話，口不出惡言」！並請各位同學注意對師長應有之禮節，自我要求以維校內良好風氣。

四、學期中請務必隨時登入校網查詢每日出缺勤、成績及獎懲紀錄，有疑慮者立即至生輔組查核或更正，同時應讓家長知悉在校學習狀況。



本校乘車資訊

公車路線	所屬公司	到校站名
615、617、622、859	三重客運	新莊高中
藍 18、618、845	台北客運、首都客運	新莊高中
813、918	指南客運	新莊高中
257	大有巴士	新莊高中
652	大都會客運	新莊高中
616	中興巴士	新泰泳池 (步行約三分鐘)
786	三重客運	新泰泳池 (步行約三分鐘)
805	台北客運	新泰泳池 (步行約三分鐘)
299	大都會客運、三重客運	幸福中華路口 (步行約十分鐘)
99	台北客運	幸福中華路口 (步行約十分鐘)

新埔捷運站 公車轉乘	所屬公司	到校站名
藍 18、618、845	台北客運、首都客運	新莊高中
813、918	指南客運	新莊高中
805	台北客運	新泰泳池 (步行約三分鐘)
99	台北客運、首都客運	幸福中華路口 (步行約十分鐘)

頭前庄捷運站 公車轉乘	所屬公司	到校站名
藍 18、618、845	台北客運、首都客運	新莊高中
813、918	指南客運	新莊高中
257	大有巴士	新莊高中
622	三重客運	新莊高中

YouBike 站: 新莊文化藝術中心站、新泰游泳池站



新北市立新莊高級中學 學生健康檢查通知單暨同意書

親愛的家長您好：

為增進家長及學校更加瞭解 貴子弟的健康情形，本校依據新北市 111 學年度健康檢查實施計畫辦理。健康檢查是一種積極預防保健的篩檢措施，檢查結果可做為學生健康自我管理的依據，並提供教師做為安排學生學習活動之參考，透過檢查早期發現、早期治療，以維護及促進學生健康，並由教育部建置學生健康資訊系統進行全國學生健康情形統計分析，涉及個人資料部分，特定目的必要範圍內均依個人資料保護法之規定處理及利用。

111 學年度健康檢查依新北市政府教育局招標之分區合格醫院組成健康檢查醫療團隊蒞校辦理，請 貴家長詳閱。

健康檢查內容及相關注意事項說明：

(一) 檢查項目：

頭、頸、眼、耳、鼻、喉、口腔、胸部（含心肺、胸廓異常等）、腹部（異常腫大及其他異常）、泌尿生殖器（僅限男生）、脊柱四肢、皮膚、尿液、血液、胸部 X 光檢查等。

(二) 血液檢查受檢者配合檢驗事項：

1. 抽血前一晚請貴子弟需禁食 6-8 小時，午夜 12 點後即不再進食(包含水)。

2. 抽血後才可進食(請受檢同學務必準備早餐)，如感到口渴請以開水漱口。

3. 受檢同學必須配合採集血液檢體。本次檢查約需血液 5-10c.c。

4. 檢查項目：血液常規、肝功能、血脂肪、腎功能、血清免疫學（B 型肝炎表面抗原與抗體）、糖尿病檢查。

※受檢者在檢驗過程中可能發生之副作用與補充說明：

抽血的過程中常見的不適感包含疼痛及暈眩，抽血後的副作用則包含抽血部位流血、瘀青或腫脹。一般而言，疼痛及暈眩的感覺在抽血結束後會消失，流血的副作用則在依照指示加壓止血之後停止。瘀青及腫脹的副作用通常在一週之內可以緩解。

(三) 胸部 X 光：胸前請勿配帶金屬物品及項鍊。

(四) 同意受檢，當天請勿缺席；若因故缺席，請通知老師轉知健康中心，並應配合另擇期補行檢查。

(五) 當天請穿著體育服裝（或上下身可分開的服裝），天氣冷可另加外套，避免穿緊身套頭服裝。

(六) 檢查前請做好個人衛生（潔牙、沐浴），以方便醫生檢查。

(七) 胸部、腹部及男生泌尿生殖器檢查時，檢查場地會有安全及適當之遮蔽，並有老師、工作人員、志工或醫護人員在現場協助，維護學生隱私。檢查胸、腹部時會鬆開衣服，進行視診、聽診、觸診及叩診；檢查男生泌尿生殖器官時，會請貴子弟將褲子褪下，露出腹部和大腿，以便進行觸診及視診，請家長給予貴子弟妥適說明，以減輕焦慮。

※基於尊重隱私權如家長不同意貴子弟在校內進行胸部、腹部、泌尿生殖器、血液檢查，請家長自行帶至醫療院所檢查，費用自理，並於 111 年 9 月 30 日前繳交正式檢查報告至健康中心彙整。

(八) 本校健康检查工作完成時，會發給學生「健康檢查結果通知單」，若檢查結果初步發現有異常，請家長陪同子女前往鄰近醫療院所進行複查，將複查及矯治結果註記於「複檢矯治報告回條聯」，並交給學校承辦老師。學校將依初複檢結果建立健康資料，進行學生健康追蹤管理。

(九) 如有任何疑問，歡迎家長逕洽學校健康中心詢問，連絡電話：29912391，分機 112。

感謝家長對本次活動的支持，敬請繼續與我們共同關心貴子弟的健康，養成學生良好的衛生保健習慣。

健康檢查時間地點：新生訓練將辦理新生健康檢查說明會，並通知新生健康檢查日期、時間及地點。

新北市立新莊高級中學 學生健康檢查回條暨受檢同意書

_____年_____班 座號_____ 姓名：_____（本單張請於新生訓練日繳回）

家長聯絡事項：

1. 茲僅以勾選方式請 A、B 二者勾選其一，並在勾選項目下方以原子筆簽中文全名，勿用鉛筆。
2. 家長或監護人於簽署前，應確實了解健康檢查之項目及內容，並向貴子弟妥適說明，以減輕焦慮。
3. 胸部檢查項目：心臟與肺部聽診及胸廓異常等 腹部檢查項目：異常腫大及其他異常
4. 檢查費用：待教育局招標後公告，將於健檢說明會時通知(具低收入戶資格之學生，免收健康檢查費用)。
5. 收費方式：併於註冊單內的代收代辦費用統一收取。
6. 請填妥受檢同意書，由班級統一收取，繳回健康中心。

內容說明	家長簽名
A、本人(家長或監護人)及學生已詳閱並知悉本通知各項說明，並 <u>同意</u> 在校內配合健康檢查各項內容實施檢查。	A、 <input type="checkbox"/> 同意接受所有健康檢查【含胸部、腹部、泌尿生殖器檢查(僅限男生)、血液】 請家長以原子筆簽中文全名：_____ 家長聯絡電話：_____
B、本人(家長或監護人)及學生已詳閱並知悉本通知各項說明，配合健康檢查，但 <u>不同意</u> 在校內接受右方欄位勾選項目之檢查。	B、 <input type="checkbox"/> 不同意在校內檢查下列勾選項目(請以勾選方式勾選下列項目)： <input type="checkbox"/> 胸部 <input type="checkbox"/> 腹部 <input type="checkbox"/> 泌尿生殖器檢查(僅限男生) <input type="checkbox"/> 血液檢查 ※不同意接受檢查項目，會自行帶至醫療院所檢查， <u>費用自理</u> 並於 <u>111年9月30日前</u> 繳交正式檢查報告至健康中心彙整。 請家長以原子筆簽中文全名：_____ 家長聯絡電話：_____

親愛的家長您好：

父母最大的希望是看見孩子平安、健康的成長，任何普通的感冒、發燒，都有可能引發休克、心臟衰竭等嚴重後果，加上孩子的體質各異，稍有延誤，將影響搶救生命的時機！

若能瞭解貴子弟之健康狀況，以因應學生在發生緊急傷病事件時，能提供適切而妥善的照護，或作為醫療院所診治、聯絡家人及親屬之依據，請您撥冗詳填下列資料。

一、學生基本資料及緊急連絡人資訊：

姓名		出生年月	年	月	日
手機號碼		身分證字號			
性別	<input type="checkbox"/> 男 <input type="checkbox"/> 女	同校就讀兄弟姐妹姓名：_____ 班別：__年__班__號			
聯絡地址					
緊急聯絡人	關係	姓名	電話(宅)	電話(公)	行動電話
	父親				
	母親				
	親友				

一年 班 號

二年 班 號

三年 班 號

請黏貼一年內

1 或 2 吋照片

二、學生健康資料：

貴子弟之各項健康基本資料，請依正式經由醫院診斷的結果為填寫依據，如疾病尚未痊癒或仍在治療中，亦可提供就診病例摘要（含疾病現況及應注意事項），以作為校方照護之參考。若曾患下列疾病，請於處打勾，若有未盡處，請填寫於其他陳述處。

至目前為止身體狀況一切正常。

氣喘(3年內曾發作) 癲癇 蠶豆症 高血壓 腎臟病 心臟病：_____

糖尿病，第_____型 紅斑性狼瘡 肺結核 癌症病史：_____

重大手術：_____ 過敏物質名稱：_____

其他陳述：

上述疾病目前是否持續治療中 否 是(請填醫療院所與治療藥物名稱)

醫療院所名稱：_____；服用藥物名稱或治療方式：_____

領有重大傷病證明卡；類別_____

領有身心障礙；類別_____ 等級： 輕度 中度 重度 極重度

請翻頁續填

三、如孩子因病需就醫，請家長不可輕忽，接獲通知請立即到學校，以免延誤病情。

四、如果以上的電話均無法聯絡時，您希望學校協助的方式：

1. 留在學校觀察等家人來。但學校非醫療機構，若病情加重，將影響生命安全！
2. 若無法聯絡到父母及上列親友時，學校可依據緊急醫療救護相關規定與送醫程序權宜辦理，責任醫院為：台北醫院 新泰醫院診治，請務必擇一勾選。
3. 其它：請詳細說明您希望的處理方式：_____

五、如果孩子在家中有發燒或其他嚴重不適症狀，請陪同就醫，並依醫師指示服藥或休養，勿勉強到校上課，並請以電話通知導師。若在校期間有不適症狀，健康中心會協助處置，必要時會聯繫家長接回休養或陪同就醫，請您務必到校接回。

六、為確保學生在校護理處置之時效性，以上學生及家長資料如有異動，請立即向健康中心更正，健康中心聯絡電話：02-29912391 分機 112，本單將伴隨孩子逐年編班使用。

七、為了解學生新冠肺炎疫苗接種情況，請務必填寫下列資訊：

劑 別	施打時間	疫 苗 種 類
第一劑	年 月 日	<input type="checkbox"/> BNT 疫苗 <input type="checkbox"/> 莫德納疫苗 <input type="checkbox"/> 其他：_____
第二劑	年 月 日	<input type="checkbox"/> BNT 疫苗 <input type="checkbox"/> 莫德納疫苗 <input type="checkbox"/> 其他：_____
第三劑	年 月 日	<input type="checkbox"/> BNT 疫苗 <input type="checkbox"/> 莫德納疫苗 <input type="checkbox"/> 其他：_____

八、請父母或監護人親自填寫，並簽名。

監護人：_____與學生關係：_____ 日期：____年____月____日

本聯絡單請於新生訓練時繳交

備註：以下空白處為健康中心資料謄寫處，家長請勿填寫。

--

111 學年度(含上下學期)「免學費」補助申請表(公立學校)

※本項補助係教育部為各高級中等學校學生，減輕家長負擔之關懷措施

一、申請欄					
學生姓名		科別 年級	普通科 年 班 號	學號	
申請類別 (請勾選其一)			申請條件		
<input type="checkbox"/> 申請免學費補助 (續填二、基本資料欄及三、查調資料欄)			家庭年所得在新臺幣 148 萬元以下。 ※由教育部向財政部財稅資料中心查調，若查調結果未符合上述條件者則不予補助。		
<input type="checkbox"/> 不申請 (免填以下資料欄)			已選擇其他學費補助或減免。 ※不予查調		
學生簽章		家長簽章			

二、學生基本資料欄					
出生年月日	年 月 日	身分證字號		電話	
戶籍所在地	縣 市	鄉 鎮 區	村 里 鄰	路 街	段 巷 弄 樓之
是否為重讀、復學或轉學生	<input type="checkbox"/> 是 (續填右列表格) <input type="checkbox"/> 否	原就讀學校		是否已請領補助	<input type="checkbox"/> 是 _____ (金額) <input type="checkbox"/> 否
		科 別	科(學程)		

三、查調資料欄							
家戶狀況	稱謂	姓名	身分證字號	存、歿	職業	是否為法定代理人	※申請高級中等學校免學費方案補助者，因查調家庭年所得所需，請填列 學生父母 或 法定代理人 之基本資料， 已婚學生 則僅填列配偶基本資料。※若僅填寫父或母，或註明其中一方非法定代理人，請提供新式戶口名簿(記事欄不可省略)等證明文件以供查驗。
	父						
	母						
學生特殊困難變更查調對象							
(導師簽註意見並簽章)							

- 注意事項：**
- (一)111學年度上學期家庭年所得查調統一採計 **109年度**；111學年度下學期家庭年所得查調統一採計 **110年度**。
 - (二)已依其他規定領取政府公費就學補助或學費減免優待者，除相關法令另有規定外，不得依本要點規定申請補助。
 - (三)免附戶口名簿影本，但請正楷填寫，讓檢核人員能清楚識讀字跡。
 - (四)本表所填各項資料及有關證件，如有異動請重新填列並簽章，應由學校負責詳核，如有不實，負連帶賠償責任。
 - (五)本表由學生親自填寫，並經家長或代理人簽章。
 - (六)如對查調結果有疑義或有特殊情況者(上學期採計年度為 109 或 110 年度；下學期為 110 年度)，請自行檢附稅捐單位開立之綜合所得稅各類所得資料清單(採計數額為含分離課稅之所得額)，個案送學校審查。
 - (七)學校辦理學費補助方式請依「教育部補助高級中等學校學生學費實施要點」辦理。

切 結 書

經確認_____（具領人姓名）本學期並無同時享有政府其他相關學費減免、補助，或與減免、補助學費性質相當之給付，如有違者，願無條件將高級中等學校免學費補助款項，繳回教育部國民及學前教育署，絕無異議，特此聲明。

另經財政部財政資訊中心查調後，如未符合高級中等學校免學費方案學生學費補助之資格，願無條件將應繳學費交給學校，絕無異議，特此聲明。

具領人姓名(學生)：

身分證字號：

立切結書(父、母或法定代理人)：

身分證字號：

電話：

地址：

縣	鄉	村	路	段	號
市	鎮	里	街	巷	樓之
	區	鄰		弄	

中 華 民 國 年 月 日

高一新生家長課程說明會邀請函

親愛的高一新生家長您好：

恭喜貴子弟進入新莊高中就讀。與國中課程相比，108 課綱的高中課程多了「校本課程」與「多元選修」。為此，本校特於 111 年 8 月 23 日(二)晚上 19:00，舉辦高一新生家長的課程說明會，介紹本校的課程內容與選課方式。竭誠歡迎您的蒞臨。

課程說明會訊息：

1. 日期：111 年 8 月 23 日星期二（新生始業輔導第一天晚上）
2. 時間：19:00 至 20:30（18:40 開始進場）
3. 地點：本校科教大樓四樓演藝廳
4. 參加對象：高一新生家長
5. 主講人：本校校長、教務主任
6. 內容：108 課綱
 - (1) 高中特有的校本課程與多元選修課程
 - (2) 多元選修課程內容與問答
 - (3) 學生學習成果介紹
 - (4) 多元選修選課系統與問答

注意事項：

1. 請與會家長儘量搭乘大眾交通工具前來。若您是開車前來本校，煩請從新莊高中正門進入，並左轉至車棚與籃球場停車。
2. 本邀請函，請您簽名後於新生始業輔導第一天 8/23(二)，由貴子弟繳回，以便本校統計與會人數。
3. 防疫期間入校園，請家長配合量體溫與全程配戴口罩，若有發燒、咳嗽等症狀請勿參與。

參加

不克參加

_____班 _____號 學生姓名_____ 家長簽名_____